EDITION 2014

L'Observatoire

Le Rapport Annuel de l'Observatoire de la Création d'Entreprise en Haute-Savoie

CCI HAUTE-SAVOIE

AGENCE ECONOMIQUE HAUTE SAVOIE

www.observatoire-creation.com

Mission

L'Observatoire de la Création d'Entreprise en Haute-Savoie : « Un outil de référence unique au service des acteurs économiques de notre département »

L'Observatoire de la Création d'Entreprise en Haute-Savoie a été créé en 2004 par la **Chambre de Commerce et d'Industrie de la Haute-Savoie** et **l'Agence Economique Départementale.**
Sa mission est de valoriser et diffuser des données quantitatives et qualitatives pour évaluer la contribution de la création et de la reprise d'entreprise au développement économique de la Haute-Savoie.

L'Observatoire réalise également des dossiers « sur-mesure » (profil d'un territoire, d'un secteur d'activité…).

La citation de la source « Observatoire de la Création d'Entreprise en Haute-Savoie / CCI Haute-Savoie - Agence Economique Départementale » est obligatoire pour toute communication issue des travaux de l'Observatoire.

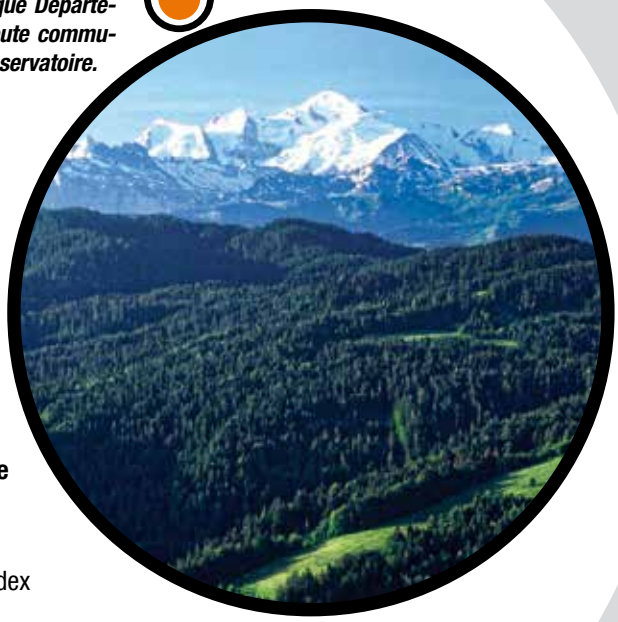

Adresse

Observatoire de la Création d'Entreprise en Haute-Savoie

CCI Haute-Savoie
5, rue du 27e B.C.A.
CS 62072 - 74011 Annecy Cedex
Tél. : 04 50 33 72 00
E-mail : info@observatoire-creation.com
Site internet : www.observatoire-creation.com

Préface

A la lecture de ce rapport annuel et des tendances sur dix ans, j'observe trois faits d'importance :

- *Certes l'introduction de l'auto-entrepreneuriat en 2009 a doublé le nombre de créations au regard de la moyenne 2004-2008, mais leur nombre se stabilise entre 2011 et 2013. De fait, le nombre de déclarations annuelles d'auto-entrepreneurs est en baisse constante (59 % des créateurs en 2009-2010, 54 % en 2011-2012 et 48 % en 2013), au profit en 2013 des autres créateurs d'entreprise individuelle : que nous apportera la redéfinition en cours de l'auto-entrepreneuriat ?*

- *Le nombre de reprises, plutôt stable entre 2009 et 2013, est en nette baisse au regard de 2008 (↘ 13 %).*

- *Le peu de créations avec salariés, une tendance de fonds qui n'est pas sans poser question : serait-on moins entrepreneur que par le passé, ou le non-salariat relaierait-il partiellement le salariat devenu plus insatisfaisant et moins accessible ?*

Ce sont trois tendances proches de la France.

L'Observatoire de la Création d'Entreprise en Haute-Savoie, source de ces données, apporte aussi des informations dont peu d'autres disposent : le nombre global de reprises, tout particulièrement, celles par rachat de parts sociales, le profil des porteurs de projet, le portage salarial et les coopératives d'activité et d'emploi, la création/reprise agricole sont autant d'éléments rarement disponibles, alors qu'ils sont partie prenante de la dynamique des créations/reprises.

Je souhaite une bonne lecture à tous les entrepreneurs et acteurs économiques de Haute-Savoie.

André LETOWSKI
Expert création d'entreprise,
TPE, entrepreneuriat

Sommaire

Préface *p. 3*

Introduction *p. 5*

Chiffres-clés de la création d'entreprise en 2013 *p. 6*

1 **Panorama de la création d'entreprise en 2013 en Haute-Savoie** *p. 7*

- 1.1 Des évolutions contrastées selon les secteurs d'activité
- 1.2 Une baisse confirmée des auto-entrepreneurs mais une hausse des sociétés
- 1.3 Un maintien des créations d'entreprises sans salarié

2 **10 ans de création d'entreprise en Haute-Savoie les chiffres clés de 2004 à 2013** *p. 9*

- 2.1 Une hausse des créations depuis 10 ans impulsée par l'auto-entrepreneuriat
- 2.2 Des sociétés qui continuent de booster le tissu économique haut-savoyard
- 2.3 Un territoire dynamique et attractif qui répond aux besoins de sa population
- 2.4 Des créations d'entreprises moins génératrices d'emplois au démarrage

3 **Sept territoires, sept profils économiques** *p. 12*

- 3.1 Le Bassin annécien
- 3.2 Le Genevois haut-savoyard
- 3.3 Le Chablais
- 3.4 Le Mont-Blanc
- 3.5 Le Faucigny
- 3.6 Les Usses et Bornes
- 3.7 L'Albanais

4 **La reprise d'entreprise en 2013 en Haute-Savoie** *p. 15*

5 **Les entrepreneurs de demain** *p. 16*

6 **3ème voie entre l'entrepreneuriat et le salariat :** *p. 17*
Le portage salarial et les coopératives d'activité et d'emploi

7 **La création/reprise d'entreprise en agriculture en 2013 en Haute-Savoie** *p. 18*

Sources / méthodologie *p. 19*

Introduction

Stabilité des créations d'entreprises

6 853 nouvelles entreprises ont été créées en Haute-Savoie en 2013. Après une année 2011 difficile, la création d'entreprise semble se stabiliser à un niveau élevé pour la deuxième année consécutive. Le département enregistre ainsi une évolution de ↘ 0,1 % par rapport à 2012, contrairement au niveau régional et national où la diminution est plus forte.

Ce léger retrait est dû au ralentissement du régime de l'auto-entrepreneuriat suite à l'engouement qui a suivi sa mise en place. Pour la première fois, la part des auto-entrepreneurs passe en dessous des 50 %. Toutefois, en 2013, ils représentent toujours 48 % des créateurs.

Légère progression des reprises d'entreprises

753 reprises d'entreprises ont été réalisées en Haute-Savoie en 2013. Comme l'an dernier, ce nombre a progressé de ↗ 2 % mais reste en dessous du niveau enregistré en 2008. En 2013, près d'une reprise sur deux concerne un fonds de commerce.

Ce qu'il faut retenir en 2013...

Stock d'entreprises existantes au 01/01/2013	53 427
Nombre de créations d'entreprises	6 853
Nombre d'entreprises créées sous le régime de l'auto-entrepreneur	3 309
Proportion d'auto-entrepreneurs	48 %
Evolution annuelle du nombre de créations d'entreprises	↘ 0,1%
Evolution 2013/2008 du nombre de créations d'entreprises	62%
Taux de création (1)	13%
Densité de création pour 10 000 habitants (2)	89
Nombre de reprises d'entreprises	753
Evolution annuelle du nombre de reprises d'entreprises	2%
Evolution 2013/2008 du nombre de reprises d'entreprises	↘ 13%

*(1) **Taux de création :** Rapport entre le nombre de créations observé au cours d'une année et le nombre d'entreprises actives au 1er janvier de cette même année*

*(2) **Densité de création** (pour 10 000 hbts) : Rapport entre le nombre de créations observé au cours d'une année et le nombre d'habitants au 1er janvier de cette même année*

Chiffres-clés de la création d'entreprise en Haute-Savoie en 2013

	HAUTE-SAVOIE					RHÔNE-ALPES					FRANCE MÉTROPOLITAINE				
	Créations 2013			Dont auto-entrepreneurs		Créations 2013			Dont auto-entrepreneurs		Créations 2013			Dont auto-entrepreneurs	
	Nbre	%	Evol. 13/12	Nbre	%	Nbre	%	Evol. 13/12	Nbre	%	Nbre	%	Evol. 13/12	Nbre	%
Créations d'entreprises	6 853	100%	-0,1%	3 309	48%	55 984	100%	-1,6%	27 265	49%	520 997	100%	-1,9%	269 383	52%
Taux de création[1]		13%					14%					14%			
Entreprises individuelles	5 074	74%	-0,4%			40 397	72%	-2,1%			367 462	71%	-2,6%		
Sociétés	1 779	26%	0,7%			15 587	28%	-0,4%			153 535	29%	-0,3%		
Sans salarié au démarrage	6 368	93%	0,1%			52 972	95%	-1,6%			494 344	95%	-1,6%		
Au moins 1 salarié au démarrage	485	7%	-3,6%			3 012	5%	-2,8%			26 653	5%	-6,7%		
INDUSTRIE	342	5%	4,3%	160	47%	3 013	5%	0,6%	1 463	49%	26 079	5%	-0,7%	13 659	52%
Industries extractives	2	0%	100%			6	0%	-50%			74	0%	-30,2%		
Industrie manufacturière	327	5%	8,3%			2 724	5%	1,6%			22 904	4%	1,5%		
Production et distribution d'électricité, de gaz, de vapeur et d'air conditionné	2	0%	-33,3%			60	0%	-18,9%			1 383	0%	-1,8%		
Production et distribution d'eau, assainissement, gestion des déchets et dépollution	11	0%	-50%			223	0%	-3%			1 718	0%	-21,2%		
CONSTRUCTION	992	14%	-8,9%	367	37%	8 757	16%	-4,4%	3 110	36%	76 655	15%	-6,4%	32 879	43%
COMMERCE, TRANSPORTS HÉBERGEMENT ET RESTAURATION	1 562	23%	9,6%	636	41%	14 151	25%	0,8%	6 218	44%	141 682	27%	-0,3%	67 276	47%
Commerce, réparation d'automobiles et de motocycles	1 056	15%	7,8%			10 401	19%	-0,6%			105 603	20%	-2,1%		
Transports et entreposage	97	1%	29,3%			911	2%	17,9%			10 520	2%	12,4%		
Hébergement et restauration	409	6%	10,5%			2 839	5%	1,6%			25 559	5%	3%		
INFORMATION ET COMMUNICATION	262	4%	-1,9%	187	71%	2 309	4%	-5,3%	1 647	71%	26 495	5%	-3,8%	17 512	66%
ACTIVITES FINANCIERES ET D'ASSURANCE	138	2%	21,1%	20	14%	1 347	2%	10,7%	190	14%	12 778	2%	8,4%	2 035	16%
ACTIVITES IMMOBILIERES	282	4%	-7,2%	32	11%	1 684	3%	-7,1%	191	11%	14 934	3%	-7,3%	2 271	15%
ACTIVITÉS DE SERVICES AUX ENTREPRISES	1 415	21%	4,1%	841	59%	11 580	21%	-0,2%	6 633	57%	109 084	21%	-1,8%	63 832	59%
Activités spécialisées scientifiques et techniques	875	13%	0,8%			7 773	14%	0,1%			76 889	15%	-1,5%		
Activités de services administratifs et de soutien	540	8%	10%			3 807	7%	-0,7%			32 195	6%	-2,5%		
ENSEIGNEMENT, SANTE HUMAINE ET ACTION SOCIALE	1 014	15%	-4,4%	486	48%	7 362	13%	-1,6%	3 997	54%	59 151	11%	6,4%	32 670	55%
Enseignement	553	8%	-6,6%			3 444	6%	-2,9%			25 960	5%	3%		
Santé humaine et action sociale	461	7%	-1,7%			3 918	7%	-0,4%			33 191	6%	9,3%		
AUTRES ACTIVITES DE SERVICES AUX PARTICULIERS	846	12%	-7,5%	580	69%	5 874	10%	-6,5%	3 816	66%	54 139	10%	-8%	37 249	69%
Arts, spectacles et activités récréatives	293	4%	-8,2%			1 831	3%	-7,6%			17 347	3%	-2,2%		
Autres activités de services	553	8%	-7,2%			3 953	7%	-6%			36 792	7%	-10,5%		

(1) Taux de création : *Rapport entre le nombre de créations observé au cours d'une année et le nombre d'entreprises actives au 1er janvier de cette même année.*

1 Panorama de la création d'entreprise en 2013 en Haute-Savoie

Stabilité des créations d'entreprises en Haute-Savoie

En 2013, le nombre de créations d'entreprises se stabilise en Haute-Savoie tandis qu'il baisse de ↘ 1,9 % au niveau national et de ↘ 1,6 % au niveau régional. Ainsi, 6 853 entreprises ont vu le jour dans le département, soit une évolution de ↘ 0,1 % par rapport à 2012.

Répartition des créations d'entreprises en 2013 en Haute-Savoie suivant les grands secteurs d'activité (en %)

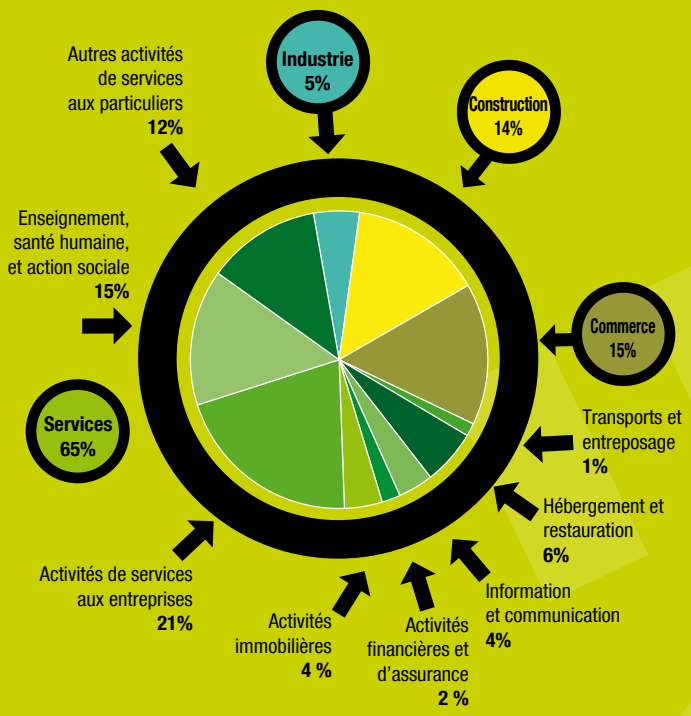

Info+ *(Source : ALTARES - cf. page19 - Sources / Méthodologie)*

735 procédures de défaillance* hors auto-entreprises ont été enregistrées en Haute-Savoie en 2013, soit une progression de ↗ 4 % par rapport à l'an dernier. Cette hausse intervient après une baisse en 2012 (↘ 7 %).

Si les défaillances augmentent dans la plupart des secteurs, elles diminuent toutefois dans les services aux particuliers (↘ 26 %), les activités financières et d'assurance (↘ 8 %), et l'hébergement-restauration (↘ 3 %). Les trois activités les plus touchées en 2013 sont : la construction (33 %), le commerce (19 %) et l'hébergement-restauration (11 %).

87 % des procédures de défaillance concernent des entreprises dont l'effectif ne dépasse pas cinq salariés.

Les jeunes entreprises sont également plus fragiles : 52 % des entreprises soumises à une procédure de redressement ou de liquidation judiciaire ont moins de six ans.

(*) Les statistiques de défaillances d'entreprises couvrent l'ensemble des jugements prononçant soit l'ouverture d'une procédure de redressement judiciaire, soit directement la liquidation judiciaire. Elles ne tiennent pas compte de l'issue des procédures : liquidation ou redressement par continuation ou reprise. La notion de défaillance s'inscrit dans la notion plus large de cessation d'entreprise qui correspond à l'arrêt total de l'activité de l'entreprise quelle qu'en soit l'origine.

1.1 Des évolutions contrastées selon les secteurs d'activité

Si le nombre total de créations est relativement stable par rapport à 2012, les secteurs d'activité ne connaissent cependant pas les mêmes évolutions.

Evolution des créations d'entreprises en 2013 en Haute-Savoie suivant les grands secteurs d'activité

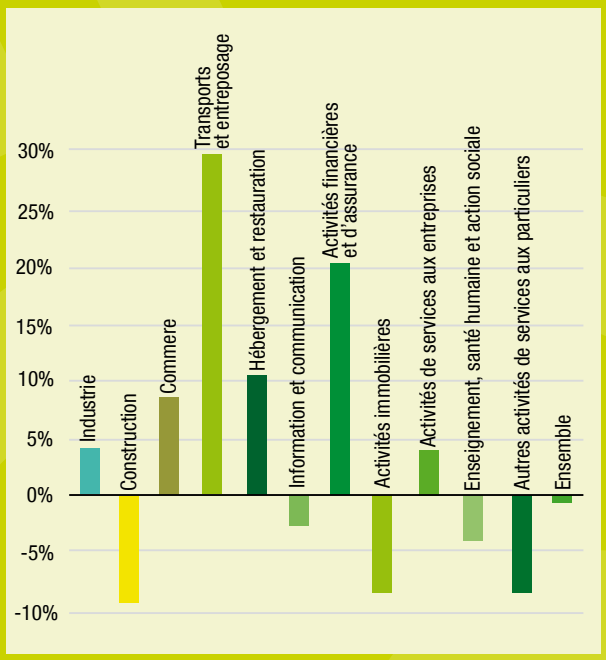

Après une baisse en 2012, quatre activités enregistrent une forte hausse : les transports, les activités financières et d'assurance, l'hébergement-restauration et le commerce. L'industrie et les services aux entreprises progressent également dans une moindre mesure.

A l'inverse, le nombre de nouvelles entreprises régresse particulièrement dans la construction, les activités immobilières et les services aux particuliers. Si la construction était en nette progression en 2012 (↗ 13 %), les deux autres secteurs d'activité subissent à nouveau une baisse.

Hormis les services aux entreprises, toutes les activités ayant enregistré une majorité d'auto-entrepreneurs connaissent une diminution du nombre de créations d'entreprises. Il s'agit des activités d'information et communication, d'enseignement/santé humaine/action sociale et des services aux particuliers.

1.2 Une baisse confirmée des auto-entrepreneurs mais une hausse des sociétés

Les tendances du 1er semestre 2013 se confirment avec une légère baisse des créations d'entreprises individuelles due au recul du nombre de déclarations d'auto-entreprises. Ainsi, en 2013, 3 309 entreprises ont été fondées sous le régime de l'auto-entrepreneuriat ; soit 48 % des entreprises contre 55 % en 2012.

Parallèlement, impulsé par les statuts de la SASU (Société par Actions Simplifiée Unipersonnelle) et SAS (Société par Actions Simplifiée), le nombre de créations d'entreprises sous forme sociétale augmente sensiblement (↗ 0,7 %). Avec près de 200 entreprises nouvelles supplémentaires, ces deux statuts progressent ainsi de ↗ 62,5 % par rapport à l'année précédente.

Répartition et évolution des créations d'entreprises en Haute-Savoie par statut juridique entre 2012 et 2013

Créations d'entreprises en 2013 en Haute-Savoie		%	Evolution 2013/2012
ENTREPRISES INDIVIDUELLES	**5 074**	**74%**	**-0,4%**
Entreprises individuelles hors auto-entrepreneurs	1 765	26%	32,3%
Auto-entrepreneurs	3 309	48%	-12%
SOCIÉTÉS	**1 779**	**26%**	**0,7%**
SARL ou EURL	1 208	18%	-11,8%
SAS ou SASU	499	7%	62,5%
Autres sociétés	72	1%	-20,9%
TOTAL	**6 853**	**100%**	**-0,1%**

Top 15 des activités les plus créatrices d'entreprises en Haute-Savoie en 2013

Rang		Créations	%
1	Enseignement de disciplines sportives et d'activités de loisirs	328	4,8%
2	Conseil pour les affaires et autres conseils de gestion	230	3,4%
3	Nettoyage courant des bâtiments	206	3,0%
4	Autres services personnels	164	2,4%
5	Soins de beauté	161	2,3%
6	Activités de santé humaine non classées ailleurs	155	2,3%
7	Travaux de peinture et vitrerie	154	2,2%
8	Restauration de type rapide	142	2,1%
9	Travaux de maçonnerie générale et gros œuvre de bâtiment	124	1,8%
10	Agences immobilières	118	1,7%
11	Restauration traditionnelle	115	1,7%
12	Activités des professionnels de la rééducation, de l'appareillage et des pédicures-podologues	106	1,5%
13	Autres intermédiaires du commerce en produits divers	103	1,5%
14	Travaux de menuiserie bois et PVC	102	1,5%
15	Travaux d'installation électrique dans tous les locaux	98	1,4 %
		2 306	**33,6%**

Parmi les 15 activités les plus créatrices d'entreprises en Haute-Savoie, quatre appartiennent au secteur de la construction et comptent, à elles seules, près de 500 créations en 2013.

Malgré une baisse des créations par rapport à 2012, la construction reste un secteur prépondérant et représente, en 2013, 14 % des créations d'entreprises du département.

1.3 Un maintien des créations d'entreprises sans salarié

En 2013, seulement 7 % des entreprises créées embauchent des salariés au début de leur activité dont les trois quart emploient un à deux salariés uniquement.

Malgré la forte baisse des auto-entrepreneurs (↘ 12 %), la part des créations d'entreprises sans salarié semble se stabiliser à 93 %. Ainsi, même si le choix du statut évolue, les entrepreneurs cherchent toujours avant tout à créer leur propre emploi.

La présence des salariés au démarrage diffère cependant en fonction de l'activité. L'hébergement-restauration est le secteur le plus créateur d'emplois au départ, avec 24 % des entreprises qui recrutent d'entrée. Les transports et la construction affichent également des taux supérieurs à la moyenne départementale, tous secteurs confondus.

A l'inverse, seulement 1 % des entreprises de l'enseignement/santé humaine/action sociale recrutent dès la création.

Répartition des créations d'entreprises en 2013 en Haute-Savoie suivant l'effectif salarié au démarrage et les grands secteurs d'activité

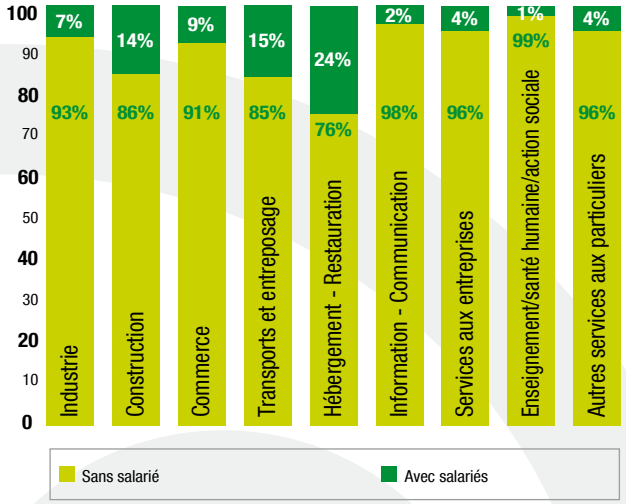

10 ans de création d'entreprise en Haute-Savoie : Les chiffres clés de 2004 à 2013

2.1 Une hausse des créations depuis 10 ans impulsée par l'auto-entrepreneuriat

Encouragée par de nombreuses mesures nationales, la création a fortement progressé depuis 2004, en Haute-Savoie. En dix ans, le nombre de nouvelles entreprises a ainsi quasiment doublé, enregistrant une croissance sans précédent en 2009, suite à la mise en place du régime de l'auto-entrepreneur. Après une légère baisse en 2011, la création d'entreprise en Haute-Savoie tend à se stabiliser à un niveau élevé.

Nombre de créations d'entreprises en Haute-Savoie de 2004 à 2013 suivant la structure juridique

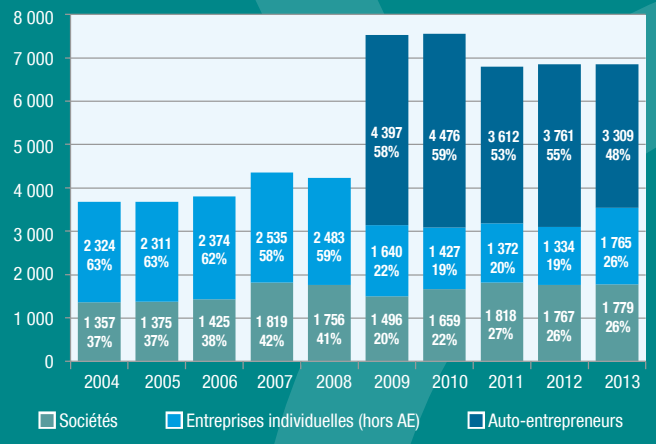

Le nombre de créations en Haute-Savoie a augmenté de ↗ 86 % sur ces dix dernières années dont un pic de ↗ 78 % entre 2008 et 2010.

Cette hausse est inférieure aux moyennes régionale et nationale qui affichent des progressions respectives de ↗ 107 % et ↗ 103 % entre 2004 et 2013. Toutefois, après l'engouement lié au régime de l'auto-entrepreneuriat instauré en 2009, on constate un ralentissement des créations sur ces quatre dernières années. La Haute-Savoie s'avère malgré tout relativement épargnée, avec une baisse de ↘ 9 %, entre 2010 et 2013, contre ↘ 11 % et ↘ 13 % en Rhône-Alpes et en France métropolitaine.

Avec plus de 12 % des créations d'entreprises régionales, la Haute-Savoie conserve sa troisième place parmi les départements de Rhône-Alpes les plus créateurs d'entreprises.

En 2013, elle enregistre 6 853 créations pour un stock de 53 427 entreprises (auto-entrepreneurs compris) ; soit un taux de création de 12,8 %. Ce taux augmente de près de trois points par rapport à 2004, mais reste en-deçà de la moyenne régionale qui s'élève à 14,4 % en 2013.

2.2 Des sociétés qui continuent de booster le tissu économique haut-savoyard

Si l'on regarde le détail par structure juridique, on s'aperçoit que les auto-entrepreneurs n'ont pas été les seuls à contribuer au dynamisme du département. En effet, si les créations d'entreprises individuelles classiques diminuent entre 2004 et 2013, les créations sous forme sociétale augmentent de ↗ 31,1 % sur la même période.

Ainsi, en 2013, parmi les 6 853 nouvelles entreprises lancées en Haute-Savoie, 1 779 le sont sous forme sociétale ; soit 442 entreprises supplémentaires par rapport à 2004.

Ce dynamisme a été généré par la Loi de Modernisation de l'Economie (LME), parue en 2008 et mise en application le 1er janvier 2009, qui a simplifié et boosté les statuts de la SAS et SASU. Cette loi, également à l'origine du régime de l'auto-entrepreneur, a facilité les immatriculations de ces sociétés en supprimant le seuil minimal du capital qui s'élevait auparavant à 37 000 €. Les créations sous forme de société par actions simplifiée sont alors passées d'environ 50 entreprises en 2004, à quasiment 500 en 2013.

Répartition et évolution des créations d'entreprises en Haute-Savoie par statut juridique entre 2004 et 2013

Créations d'entreprises en Haute-Savoie	2013	Répartition	Evolution 2013/2004 en nombre	Evolution 2013/2004 en %
Entreprises individuelles	5 074	74%	2 750	118,3%
Entreprises individuelles hors AE	1 765	26%	-559	-24,1%
AE	3 309	48%	3 309	-
Sociétés	1 779	26%	422	31,1%
SARL ou EURL	1 208	18%	-16	-1,3%
SAS ou SASU	499	7%	445	824,1%
Autres sociétés	72	1%	-7	-8,9%
Total	6 853	100%	3 172	86,2%

2.3 Un territoire dynamique et attractif qui répond aux besoins de sa population

Sous l'influence de la métropole genevoise et grâce à son cadre de vie privilégié, la Haute-Savoie est l'un des départements les plus dynamiques de France. En 30 ans, la population haut-savoyarde a augmenté de moitié. D'après l'Insee, avec une croissance démographique annuelle moyenne de ↗ 1,4 % entre 1982 et 2011, le département se situe au 4ème rang national et en tête du classement régional.

En 2013, on estime la population en Haute-Savoie à environ 767 500 habitants (Omphale 2010 - INSEE).

Fort de cette attractivité, le territoire s'appuie sur un tissu économique diversifié et dynamique pour répondre aux besoins de ses habitants. En effet, en 2013, la Haute-Savoie compte 89 créations pour 10 000 habitants contre 88 pour Rhône-Alpes et 82 pour l'ensemble de la France.

Hors auto-entrepreneurs, le constat est toujours le même. Entre 2004 et 2013, le nombre de créations rapporté à la population diminue légèrement mais reste au-dessus des moyennes régionale et nationale. En 2013, on relève 46 créations pour 10 000 habitants contre 45 pour Rhône-Alpes et 42 pour l'ensemble de la France.

L'augmentation de la population profite pleinement au territoire qui a vu son nombre de créations d'entreprises quasiment doubler en dix ans. Tous les secteurs d'activité ont enregistré une hausse de leurs créations depuis 2004, mais ils n'ont toutefois pas connu les mêmes évolutions.

Les services et le commerce sont les deux secteurs à qui le boom de 2009 a particulièrement profité, enregistrant une progression annuelle de ↗ 90 % environ chacun. Cependant, si les créations dans les services se sont ensuite relativement maintenues, elles ont nettement diminué pour le commerce. Le nombre de créations dans les services augmente ainsi, entre 2004 et 2013, de ↗ 111 % contre ↗ 41 % pour le commerce.

A l'inverse, l'industrie et la construction ont connu une croissance plus modérée entre 2008 et 2009 mais progressive tout au long de ces dix ans. Entre 2004 et 2013, le nombre de créations dans ces deux secteurs augmente ainsi respectivement de ↗ 90 % et de ↗ 56 %.

Evolution du nombre de créations d'entreprises en Haute-Savoie de 2004 à 2013 suivant les grands secteurs

(Base 100 en 2004)

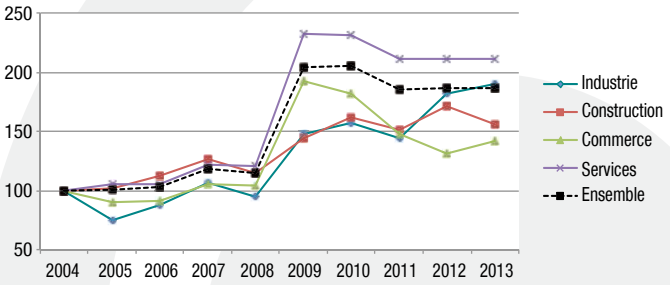

Si l'on regarde plus en détail, en Haute-Savoie comme en Rhône-Alpes, les trois activités qui enregistrent les plus fortes évolutions sont les services aux entreprises (↗ 170 %), l'information et communication (↗ 159 %) et les services aux particuliers (↗ 126 %). Ainsi, depuis 2004, l'essor remarquable des créations d'entreprises est principalement porté par les services.

Quatre secteurs d'activité se démarquent avec des progressions supérieures à la moyenne régionale : l'industrie, les transports, l'information et communication et les activités immobilières.

A noter cependant que les transports ne représentent qu'un volume très faible de créations (moins de 100 créations en 2013).

Evolution des créations d'entreprises par secteur d'activité de 2004 à 2013

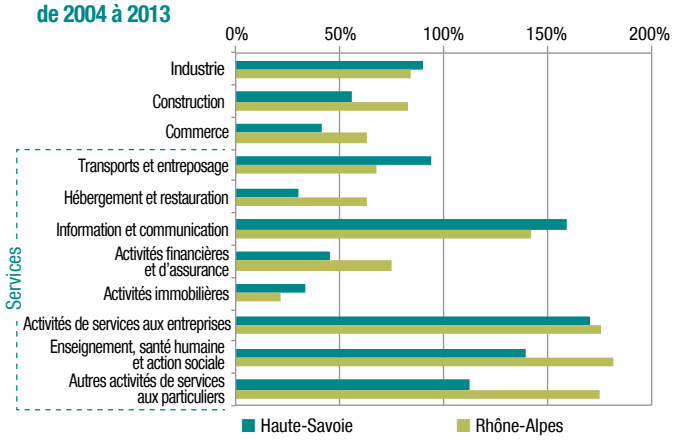

Une création d'entreprise boostée par l'économie résidentielle

La Haute-Savoie jouit d'un environnement économique et naturel avantageux, d'infrastructures de qualité, d'un pouvoir d'achat élevé et d'une forte attractivité touristique. Ces facteurs combinés se traduisent naturellement par une surreprésentation des services aux particuliers. En 2013, 27 % des créations haut-savoyardes appartiennent à ce secteur d'activité contre seulement 23 % en moyenne en Rhône-Alpes.

Zoom

Selon le Cluster Rhône-Alpes Sport/Loisirs/Montagne (CIM et Sportaltec), Rhône-Alpes regroupe 80 % du potentiel français de l'industrie de la montagne, des loisirs et de l'outdoor. Axe fort du dynamisme rhônalpin, le département fait figure de locomotive.

D'après l'Observatoire de la filière des sports outdoor en Rhône-Alpes (Agence Economique Départementale / Outdoor Sports Valley), 291 entreprises dans la fabrication et distribution d'articles de sport de nature* sont installées dans la région en 2013, dont 41 % en Haute-Savoie. Elles génèrent environ 6 400 emplois (↗ 10 % par rapport à 2011), dont 38 % sur le département. En hausse de ↗ 12 % par rapport à 2011, leur chiffre d'affaires total de 2,5 milliards d'euros HT est réalisé à hauteur de 65 % en Haute-Savoie.

En 2013, la filière enregistre 21 nouvelles entreprises en Rhône-Alpes.

En 2013, la branche « arts, spectacles et activités récréatives » représente ainsi 4,3 % des créations du département contre 3,3 % en Rhône-Alpes. Comme en 2004, l'activité la plus créatrice d'entreprises en 2013 est « l'enseignement de disciplines sportives et d'activités de loisirs » avec près de 5 % des créations en Haute-Savoie.

Grâce à la forte croissance démographique et la proximité avec la Suisse, le marché immobilier a explosé. La Haute-Savoie est aujourd'hui l'un des départements les plus chers de France pour se loger. Depuis 2004, le nombre de créations d'entreprises dans les activités immobilières a progressé de ↗ 34 % en Haute-Savoie contre ↗ 22 % en Rhône-Alpes.

En revanche, les créations dans l'hébergement-restauration progressent deux fois moins rapidement que la moyenne régionale. L'avance prise précédemment par notre département dans ce secteur d'activité se minore, et les installations se font majoritairement par reprise. « L'hébergement touristique et autre hébergement de courte durée » passe ainsi, de 2004 à 2013, de la 4ème à la 49ème place des activités les plus créatrices d'entreprises en Haute-Savoie.

La « restauration de type rapide » gagne toutefois plusieurs places dans ce palmarès, allant de la 17ème à la 8ème place des activités les plus créatrices d'entreprises. En 2013, la restauration rapide compte 142 nouvelles entreprises et multiplie ainsi par trois son nombre de créations par rapport à 2004.

(*) Hors commerce de détail, professions libérales et auto-entrepreneurs

Un territoire industriel au service de ses entreprises

Entre 2004 et 2013, le nombre de créations d'entreprises dans l'industrie double quasiment de volume, passant de 180 à 343 créations. Malgré la crise économique de 2008 et un poids conséquent des reprises dans ce secteur, l'industrie reste dynamique sur le territoire.

Cette progression est due à trois branches en particulier : les autres industries manufacturières ; réparation et installation de machines et équipements (↗ 52 créations), le travail du bois, industrie du papier et imprimerie (↗ 51 créations) et la fabrication de textile, industries de l'habillement, du cuir et de la chaussure (↗ 40 créations).

Seule la branche « travail du bois, industrie du papier et imprimerie » se distingue réellement par rapport à la région. En 2013, elle représente ainsi 23 % des créations du secteur contre 19 % en Rhône-Alpes. Filière à enjeux pour la Haute-Savoie où la forêt représente plus de 37 % du territoire, la filière bois bénéficie d'un véritable appui avec son pôle Excellence Bois des Pays de Savoie inauguré en 2012.

Dans l'ensemble, ce renouvellement est permis grâce à un tissu économique industriel haut-savoyard fort et diversifié.

Filière emblématique en Haute-Savoie, le décolletage et la mécatronique concentrent, dans la Vallée de l'Arve, près des 2/3 des entreprises et des effectifs du décolletage français. Reconnue à l'échelle internationale, cette filière est fédérée par le Pôle de compétitivité « Mont-Blanc Industries » dont l'objectif est d'accélérer la croissance des entreprises industrielles du territoire en améliorant leur compétitivité.

En 2013, 23 % des entreprises industrielles en Haute-Savoie appartiennent à la branche de la « métallurgie et fabrication de produits métalliques à l'exception des machines et des équipements » contre seulement 14 % en moyenne en Rhône-Alpes.

Profitant de l'attrait touristique et de labels de renom, l'industrie agroalimentaire est également très présente sur le territoire. Entre 2004 et 2013, son nombre de créations augmente ainsi de ↗ 48 %, passant de 27 à 40 créations.

Le dynamisme économique de notre département et le phénomène croissant d'externalisation des services s'illustrent aussi par la progression des services spécialisés et de conseil aux entreprises ; notamment dans les nouvelles technologies numériques.

En 2013, l'information et communication a augmenté de ↗ 159 % par rapport à 2004, contre ↗ 142 % en moyenne en Rhône-Alpes. C'est la deuxième progression du département durant cette période, derrière les services aux entreprises (↗ 170 %). Il profite de la forte concentration d'entreprises dans le domaine du cinéma, de l'audiovisuel, de l'animation, du jeu vidéo et du multimédia.

Zoom

La Cité de l'image en mouvement (CITIA) fédère l'ensemble des acteurs, qui produisent et diffusent des images réelles ou virtuelles. Grâce à un environnement régional dynamique et à une politique volontariste portée par l'ensemble du territoire, la filière « Image en mouvement et industries créatives » joue un rôle croissant dans l'économie haut-savoyarde.

D'après l'Observatoire de la Filière Image en Mouvement et Industries Créatives en Haute-Savoie (Agence Economique Départementale / CITIA) en 2013, le territoire recense 281 entreprises appartenant à la filière, dont 62 % implantées dans le bassin annécien. Le département concentre alors environ 18 % des entreprises régionales de cette filière.

Celle-ci compte 1 208 emplois (Equivalent Temps Plein) avec un chiffre d'affaires total de 116 millions d'euros HT. En plein essor, les industries créatives enregistrent 33 créations en Haute-Savoie en 2013.

2.4 Des créations d'entreprises moins génératrices d'emplois au démarrage

L'arrivée du statut de l'auto-entrepreneur a modifié le profil de l'entrepreneur qui souhaite d'abord créer son propre emploi. Ainsi, alors que 12 % des entreprises étaient créées avec des salariés en 2004, elles ne sont plus que 7 % en 2013.

Répartition et évolution des créations d'entreprises en Haute-Savoie suivant l'effectif salarié au démarrage

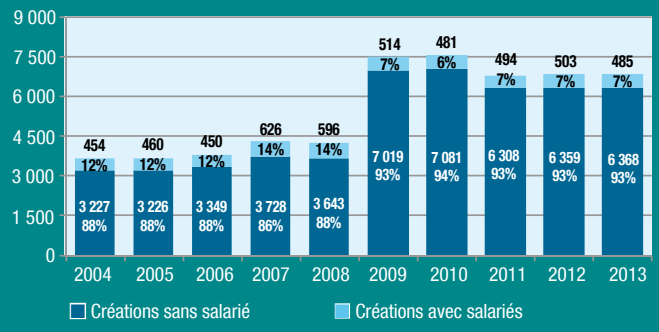

Si, en valeur absolue, le nombre d'entreprises qui emploient des salariés au démarrage progresse très légèrement entre 2004 et 2013, on remarque que, globalement, le dynamisme provoqué par l'auto-entrepreneuriat ne profite pas à la création d'emplois.

Points à retenir

- ↗ 86 % : évolution du nombre de créations d'entreprises en Haute-Savoie entre 2004 et 2013
- La Haute-Savoie reste le 3ème département de la région le plus créateur d'entreprises avec plus de 12 % des créations rhônalpines
- 6 853 entreprises créées en Haute-Savoie en 2013 dont 1 779 sous forme sociétale
- Les trois secteurs d'activité les plus dynamiques en Haute-Savoie entre 2004 et 2013 : les services aux entreprises (↗ 170 %), l'information et communication (↗ 159 %), et les services aux particuliers (↗ 126 %)

Témoignage

Spacesheep vise le grand écran

Ces deux-là ont pris le temps de construire leur projet sur le trajet quotidien qui les conduisait chez leur ancien employeur, un studio genevois. *« Nous trouvions moins d'intérêt dans les missions qui nous étaient confiées. En en parlant chaque jour, nous avons tracé les lignes d'un projet qu'il nous a semblé intéressant de réaliser dans le domaine de l'image »*, raconte Dorian Winnicki. Business plan en poche, les deux futurs associés ont pu parfaire leur idée avec l'aide des équipes de la CCI et bénéficier d'un prêt d'Initiative Grand Annecy.

« Cet accompagnement est l'un des éléments qui nous a permis de concrétiser la création de Spacesheep plus tôt que prévu », explique le coassocié de cette entreprise née au printemps dernier. Spécialisée dans la production de films cinématographiques et la postproduction de vidéos et programmes TV, Spacesheep se concentre surtout, pour l'instant, sur les réalisations publicitaires et des films corporate. *« Nous souhaitons solidifier cette base avant d'aller vers le cinéma »*, confie Dorian Winnicki.

3 Sept territoires, sept profils économiques

L'analyse de la répartition des créations d'entreprises en 2013 au sein des 7 territoires délimités par les Contrats de Développement Durable Rhône-Alpes - CDDRA[1] illustre la diversité du paysage économique haut-savoyard.

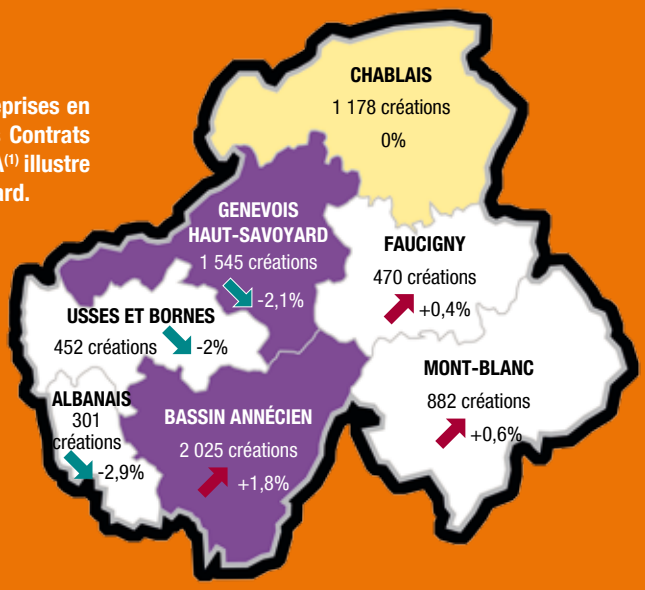

Légende

- 1 500 créations et plus
- de 1 000 à 1 499 créations
- Moins de 1 000 créations
- Évolution 2013/2012 positive
- Évolution 2013/2012 négative

	Bassin annécien			Genevois ht-savoyard			Chablais			Mont-Blanc			Faucigny			Usses et Bornes			Albanais		
	Créations 2013	%	Evolution 2013/2012	Créations 2013	%	Evolution 2013/2012	Créations 2013	%	Evolution 2013/2012	Créations 2013	%	Evolution 2013/2012	Créations 2013	%	Evolution 2013/2012	Créations 2013	%	Evolution 2013/2012	Créations 2013	%	Evolution 2013/2012
Créations d'entreprises	**2 025**	100%	1,8%	**1 545**	100%	-2,1%	**1 178**	100%	0%	**882**	100%	0,6%	**470**	100%	0,4%	**452**	100%	-2%	**301**	100%	-2,9%
Taux de création [2]		13%			15%			12%			11%			11%			15%			15%	
Entreprises individuelles	1 416	70%	1,5%	1 173	76%	-2,0%	857	73%	-0,3%	707	80%	2,5%	357	76%	0,8%	344	80%	-7,3%	220	73%	-4,8%
Sociétés	609	30%	2,4%	372	24%	-2,4%	321	27%	0,9%	175	20%	-6,4%	113	24%	-0,9%	108	20%	20%	81	27%	2,5%
Sans salarié au démarrage	1 863	92%	1,4%	1 435	91%	-0,6%	1 096	93%	0,3%	829	94%	0%	438	93%	3,3%	427	96%	-3,6%	280	93%	-3,8%
Au moins 1 salarié au démarrage	162	8%	5,9%	110	9%	-18,5%	82	7%	-3,5%	53	6%	10,4%	32	7%	-27,3%	25	4%	38,9%	21	7%	10,5%
INDUSTRIE	100	5%	23,5%	73	5%	-11%	57	5%	18,8%	28	3%	3,7%	29	6%	7,4%	27	6%	-27%	28	9%	7,7%
CONSTRUCTION	256	13%	-12%	243	16%	-14,7%	174	15%	4,2%	115	13%	3,4%	82	17%	-8,9%	61	13%	-25,6%	61	20%	10,9%
COMMERCE	290	14%	11,1%	275	18%	-8%	216	18%	41,2%	97	11%	22,8%	77	16%	2,7%	67	15%	3,1%	34	11%	-29,2%
TRANSPORTS	22	1%	22,2%	26	2%	44,4%	20	2%	11,1%	13	1%	18,2%	4	1%	-42,9%	6	1%	500%	6	2%	200%
HEBERGEMENT ET RESTAURATION	94	5%	27%	75	5%	4,2%	104	9%	-3,7%	68	8%	25,9%	41	9%	20,6%	15	3%	25%	12	4%	-25%
INFORMATION ET COMMUNICATION	100	5%	2%	57	4%	18,8%	34	3%	-22,7%	24	3%	-20%	9	2%	-25%	24	5%	9,1%	14	5%	7,7%
ACTIVITES FINANCIERES ET D'ASSURANCE	47	2%	14,6%	41	3%	32,3%	18	2%	28,6%	7	1%	0%	8	2%	0%	12	3%	50%	5	2%	0%
ACTIVITES IMMOBILIERES	97	5%	5,4%	57	4%	-5%	48	4%	-23,8%	37	4%	-27,5%	22	5%	29,4%	11	2%	-8,3%	10	3%	11,1%
ACTIVITES DE SERVICES (ENTREPRISES)	466	23%	0,9%	303	20%	12,6%	185	16%	-11,9%	214	24%	12,6%	73	16%	-6,4%	110	24%	20,9%	64	21%	8,5%
ENSEIGNEMENT, SANTÉ HUMAINE ET ACTION SOCIALE	315	16%	-5,1%	203	13%	-2,4%	170	14%	-12,8%	164	19%	-2,4%	70	15%	9,4%	57	13%	-3,4%	35	12%	0%
AUTRES ACTIVITÉS DE SERVICES (PARTICULIERS)	238	12%	-0,8%	192	12%	-6,8%	152	13%	-3,8%	115	13%	-18,4%	55	12%	-1,8%	62	14%	-13,9%	32	11%	-23,8%

(1) CDDRA - Contrat de Développement Durable Rhône-Alpes : *Outil de développement mis en œuvre par le Conseil Régional Rhône-Alpes pour accompagner chaque bassin de vie et d'emploi dans les grands enjeux et les priorités de la région selon ses spécificités*

(2) Taux de création : *Rapport entre le nombre de créations observé au cours d'une année et le nombre d'entreprises actives au 1er janvier de cette même année*

3.1 Le Bassin annécien

2 025 entreprises ont été créées dans le Bassin annécien en 2013, soit 30 % des créations d'entreprises en Haute-Savoie. Le taux de création s'établit à 13 %, identique à celui du département. Il s'agit du territoire qui connaît la plus forte progression par rapport à 2012 avec une évolution de ↗ 1,8 %.

Les créations progressent dans tous les secteurs d'activité à l'exception de la construction (↘ 12 %), de l'enseignement/santé humaine/action sociale (↘ 5 %) et des services aux particuliers (↘ 1 %).

En 2013, la répartition des créations d'entreprises reste très similaire à la moyenne haut-savoyarde. A noter, malgré tout, une légère surreprésentation des services aux entreprises.

Le Bassin annécien se distingue des autres territoires avec la part la plus importante des entreprises sous forme sociétale, en progression de ↗ 2,4 % par rapport à 2012. Le nombre de créations avec au moins un salarié au démarrage connaît également une forte hausse (↗ 6 %) et représente ainsi 8 % des créations en 2013.

3.2 Le Genevois haut-savoyard

1 545 entreprises ont été créées dans le Genevois haut-savoyard en 2013, soit 23 % des créations d'entreprises en Haute-Savoie. C'est le deuxième territoire en nombre avec un taux de création de 15 %, supérieur de deux points à la moyenne départementale. Il subit toutefois une baisse des créations de ↘ 2,1 % par rapport à 2012.

Tous les secteurs d'activité ne sont pas logés à la même enseigne. Les plus touchés par la régression du nombre de créations sont la construction (↘ 15 %), l'industrie (↘ 11 %) et le commerce (↘ 8 %). A l'inverse, les transports (↗ 44 %), les activités financières et d'assurance (↗ 32 %), l'information-communication (↗ 19 %) et les services aux entreprises (↗ 13 %) enregistrent des progressions en deçà du niveau haut-savoyard.

Le Genevois haut-savoyard se caractérise par une surreprésentation du commerce et de la construction et une sous-représentation de l'enseignement/santé humaine/action sociale.

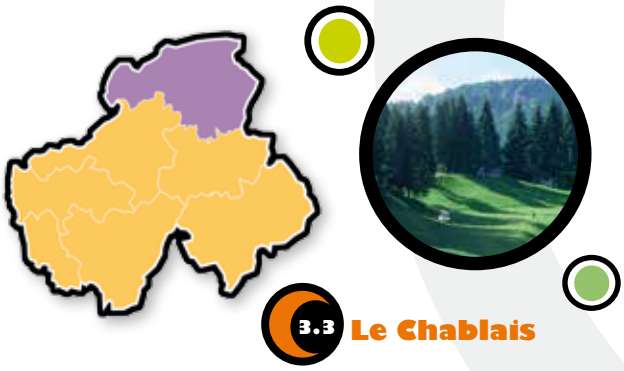

3.3 Le Chablais

1 178 entreprises ont été créées dans le Chablais en 2013, soit 17 % des créations d'entreprises en Haute-Savoie. Le nombre est stable par rapport à 2012. Le taux de création de 11 % est inférieur d'un point au taux moyen du département.

On constate une surreprésentation du nombre de créations d'entreprises dans le commerce et l'hébergement-restauration. Contrairement à la hausse observée au niveau départemental (↗ 10 %), l'hébergement-restauration connaît une baisse des créations de ↘ 4 % par rapport à 2012. A l'inverse, les créations d'entreprises dans le commerce progressent de ↗ 41 % contre 10 % en moyenne en Haute-Savoie.

Les services aux entreprises enregistrent une régression du nombre des créations de ↘ 12 % et affichent en 2013 un poids inférieur de 5 points à la moyenne haut-savoyarde.

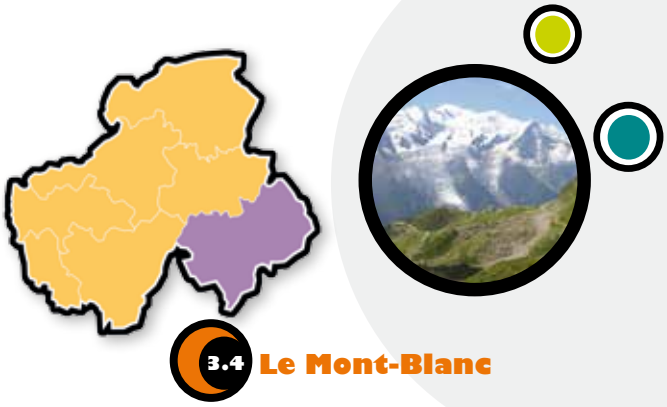

3.4 Le Mont-Blanc

882 entreprises ont été créées dans le territoire du Mont-Blanc en 2013, soit 13 % des créations d'entreprises en Haute-Savoie. Ce nombre est relativement stable avec une légère progression de ↗ 0,6 % par rapport à 2012. En 2013, le taux de création est inférieur de deux points à celui du département et s'élève ainsi à 11 %.

Les créations sont en forte progression dans l'hébergement-restauration, le commerce et les transports. Elles régressent dans les activités immobilières, l'information-communication et les services aux particuliers.

Le territoire du Mont-Blanc se distingue par une part importante des entreprises individuelles, en hausse de ↗ 2,5 % par rapport à 2012 (en baisse de ↘ 0,4 % en Haute-Savoie, tous territoires confondus). A l'inverse, les créations sous forme sociétale diminuent de plus de 6 % tandis qu'elles augmentent au niveau départemental de près de 1 %.

Les créations d'entreprises avec au moins un salarié au démarrage augmentent de ↗ 10 % mais ne représentent que 6 % des créations en 2013.

3.5 Le Faucigny

470 entreprises ont été créées dans le Faucigny en 2013, soit 7 % des créations d'entreprises en Haute-Savoie. Ce nombre est relativement stable avec une légère progression de ↗ 0,4 % par rapport à 2012. Le taux de création est seulement de 11 %.

Les créations progressent significativement dans les activités immobilières (↗ 29 %) et l'hébergement-restauration (↗ 21 %). A l'inverse, les plus fortes chutes sont constatées au niveau des transports (↘ 43 %) et de l'information et communication (↘ 25 %).

En 2013, on note une surreprésentation de la construction et de l'hébergement-restauration et une sous-représentation des services aux entreprises.

Le Faucigny enregistre la plus forte baisse des créations avec au moins un salarié au démarrage (↘ 27 %). Les entreprises individuelles progressent légèrement. En 2013, elles représentent 76 % des créations, soit deux points de plus que la moyenne départementale.

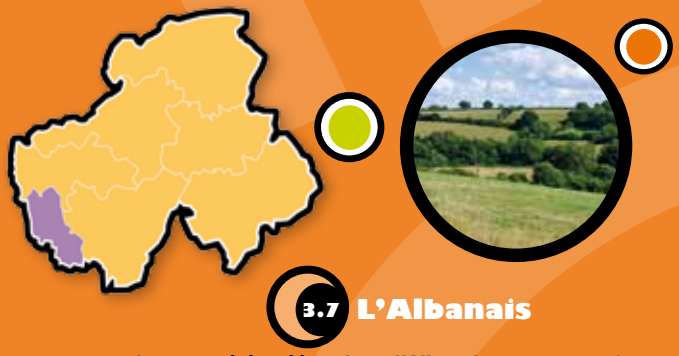

3.7 L'Albanais

301 entreprises ont été créées dans l'Albanais en 2013, soit 4 % des créations d'entreprises en Haute-Savoie. Il s'agit du territoire qui connaît la plus forte régression par rapport à 2012 avec une évolution de ↘ 2,9 %. Malgré cela, le taux de création (15 %) est supérieur de deux points à la moyenne départementale.

De plus, si l'on regarde le détail par activité, on s'aperçoit que seuls trois secteurs voient leur nombre de créations diminuer : le commerce (↘ 29 %), l'hébergement-restauration (↘ 25 %) et les services aux particuliers (↘ 24 %).

On note une surreprésentation des secteurs de l'industrie et de la construction qui progressent respectivement de ↗ 8 % et ↗ 11 %.

Comme pour la moyenne haut-savoyarde, le fléchissement des créations concerne uniquement les entreprises individuelles. Les créations sous forme sociétale enregistrent une hausse de ↗ 2,5 % par rapport à 2012. Même tendance pour les créations avec au moins un salarié au démarrage qui augmentent de ↗ 11 %.

3.6 Les Usses et Bornes

452 entreprises ont été créées dans les Usses et Bornes en 2013, soit 7 % des créations d'entreprises en Haute-Savoie. Le taux de création s'établit à 15 %, deux points de plus que celui du département. Le nombre de créations diminue toutefois de ↘ 2 % par rapport à 2012.

L'industrie (↘ 27 %), la construction (↘ 26 %) et les services aux particuliers (↘ 14 %) régressent le plus. Les services aux entreprises progressent de ↗ 21 % et sont surreprésentés sur ce territoire.

Le nombre de créations avec au moins un salarié au démarrage ne représente que 4 % des créations en 2013 mais connaît une très forte hausse par rapport à 2012 (↗ 39 %). A l'inverse, seulement 20 % des créations sont réalisées sous forme sociétale mais elles augmentent de 20 % par rapport à l'année précédente.

4 La reprise d'entreprise en 2013 en Haute-Savoie

En 2013, 753 reprises d'entreprises ont été identifiées en Haute-Savoie, soit une progression de ↗ 2 % par rapport à 2012.

Evolution des reprises d'entreprises en Haute-Savoie de 2008 à 2013 selon le type de reprise (en % et en valeur absolue)

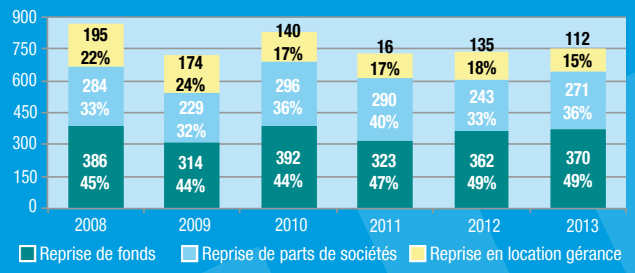

Après un retrait de ↘ 12 % en 2011, les reprises d'entreprises repartent légèrement à la hausse sur ces deux dernières années. Leur nombre en 2013 reste toutefois toujours inférieur à 2008*, avec une régression de ↘ 13 %.

Lorsque que l'on détaille la nature de la reprise, on s'aperçoit que tous les types ont diminué. Les locations-gérances ont connu la plus forte baisse. Elles ne représentent plus que 15 % des reprises en 2013 contre 22 % en 2008.

En 2013, près d'une reprise sur deux est une reprise de fonds. Ainsi, parmi les 753 reprises enregistrées, 370 sont des fonds de commerce, 271 des parts de sociétés et 112 des locations-gérances. A noter que les reprises de parts de sociétés connaissent une progression significative (↗ 12 %) par rapport à 2012.

Répartition des reprises d'entreprises en Haute-Savoie en 2013 et évolution depuis 2008 suivant les grands secteurs d'activité

	Reprises 2013	Répartition (%)	Evolution 2013/2012	Evolution 2013/2008
Hébergement et restauration	256	34%	-2%	-13%
Commerce, réparation d'automobiles et de motocycles	180	24%	3%	-14%
Activités de services aux entreprises	79	10%	39%	5%
Industrie	56	8%	-19%	-36%
Construction	63	8%	2%	-14%
Activités immobilières	37	5%	14%	35%
Autres activités de services aux particuliers	30	4%	-16%	-29%
Activités financières et d'assurance	20	3%	30%	15%
Enseignement, santé humaine et action sociale	12	2%	7%	57%
Transports et entreposage	11	1%	-7%	-26%
Information et communication	8	1%	-17%	-44%
Autres	3	0%	9%	83%
Total	**753**		**2%**	**-13%**

Deux secteurs d'activité concentrent près de 60 % des reprises d'entreprises haut-savoyardes en 2013 : l'hébergement-restauration (34 %), et le commerce (24 %). On retrouve ensuite, en troisième position, les services aux entreprises. Grâce à une hausse de ↗ 39 % par rapport à 2012, ce secteur d'activité représente 10 % des reprises.

(*) Année des premiers chiffres disponibles sur la reprise en Haute-Savoie.

Entre 2008 et 2013, tous les grands secteurs ont régressé. L'industrie a connu la plus forte baisse (↘ 36 %), suivie du commerce et de la construction (↘ 14 % chacun).

Les services s'en sortent relativement mieux avec une baisse du nombre de reprises d'entreprises de seulement ↘ 8 %. Au sein du secteur, quatre de ses activités enregistrent même des évolutions positives par rapport 2008 : l'enseignement, santé humaine et action sociale (↗ 57 %), les activités immobilières (↗ 35 %), les activités financières et d'assurance (↗ 15 %), et les services aux entreprises (↗ 5 %).

Répartition des créations et reprises en Haute-Savoie en 2013 selon l'effectif salarié au démarrage

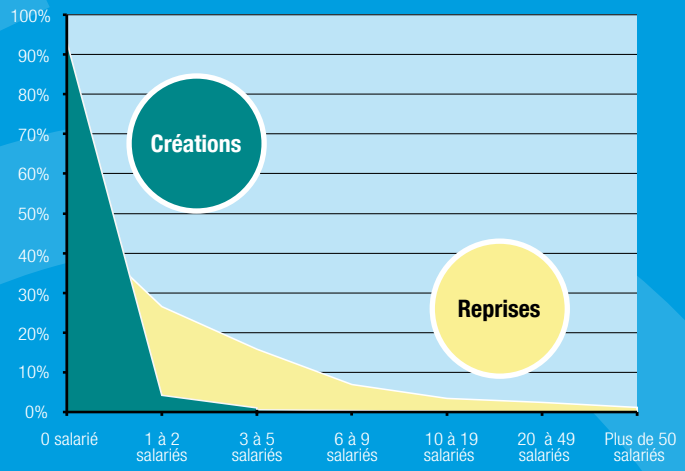

Si les reprises d'entreprises représentent un faible volume par rapport aux créations, elles s'avèrent être un véritable enjeu en termes d'emplois. En effet, 60 % des reprises haut-savoyardes en 2013 se sont réalisées avec des salariés au démarrage, contre seulement 7 % des créations.

A noter que 10 reprises d'entreprises se sont effectuées avec plus de 50 salariés.

Témoignage

Les Délices de Montjoie, un nouveau départ sous le signe de la continuité

Rarement une boucle est aussi joliment bouclée ! 21 ans après avoir été embauché dans la boulangerie pâtisserie qu'il vient de reprendre, Yann Maillard vient à son tour d'embaucher son ex patron. *« J'ai repris l'entreprise avec Jérémie Josse, le fils de mon ancien patron. Ce dernier va continuer de travailler avec nous pendant quelques mois »*, se réjouit le boulanger des Contamines Montjoie. Il faut dire qu'il inscrit son projet dans un esprit de continuité. *« Nous allons consolider les bases tout en ajoutant quelques nouveautés pour coller aux attentes de la clientèle »*, anticipe Yann Maillard qui a peaufiné son projet durant plusieurs années. *« J'ai suivi un stage à la CMA, ce qui m'a permis de bien appréhender les enjeux en termes de gestion puis nous avons eu le temps de bien préparer cette reprise en interne »*, explique-t-il. Un nouveau départ patiemment construit pour les Délices de Montjoie !

5 Les entrepreneurs de demain

Des porteurs de projets expérimentés

L'analyse des porteurs de projet* permet de connaître les entrepreneurs de demain et d'évaluer le renouveau du tissu économique qui s'opérera à moyen et long terme en Haute-Savoie.

Comme pour les années précédentes, l'âge moyen des porteurs de projet est de 36 ans. De même, vouloir créer ou reprendre une entreprise reste majoritairement un acte masculin avec une proportion des projets portés par des hommes qui se stabilise à 63 %.

Le niveau de formation augmente au fil des ans. En 2013, 55 % des porteurs de projet ont au moins le baccalauréat et 20 % ont un niveau bac + 3 ou plus.

Le profil des porteurs de projet est quasiment similaire à 2012 : près de 40 % sont salariés et 43 % sont des demandeurs d'emploi dont 8 % de plus d'un an.

27 % déclarent n'avoir aucune expérience, ni dans le métier envisagé, ni dans la création. Toutefois, six porteurs de projet sur dix ont déjà eu une expérience du métier dont 23 % de plus de 10 ans.

Localisation des projets de créations ou reprises en 2013 en Haute-Savoie par zone d'emploi

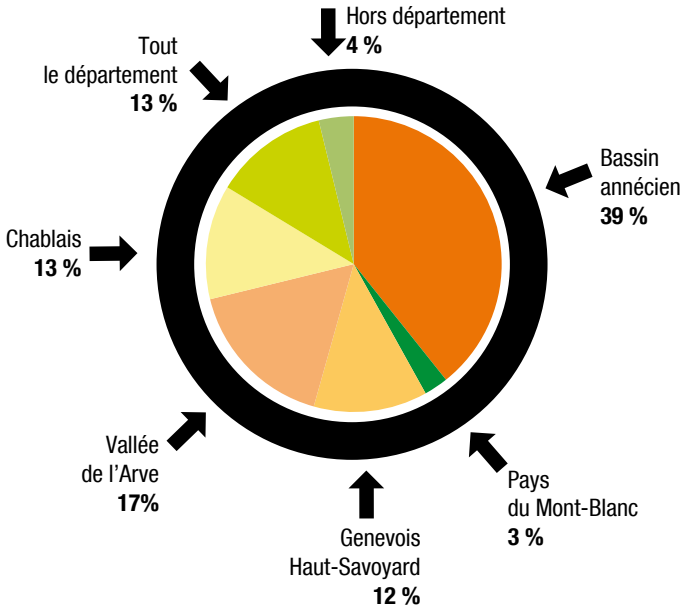

(*) L'analyse se base à partir des données issues d'un échantillon de 3 115 porteurs de projet ayant présenté leur projet à la CCI ou à la CMA de Haute-Savoie entre le 1er janvier et le 31 décembre 2013

En 2013, 17 % souhaitent cumuler leur création avec une activité salariée ou indépendante. Pour 41 % d'entre eux, c'est un moyen de tester leur projet sans prendre trop de risque et pour 22 % l'occasion de doubler leur revenu.

15 % des porteurs de projet envisagent de reprendre une entreprise au lieu de la créer.

Top cinq des secteurs d'activité envisagés :

- Services aux particuliers : 27 %
- Commerce : 20 %
- Construction : 16 %
- Hébergement et restauration : 12 %
- Industrie : 11 %

26 % des porteurs de projet sont intéressés par le statut d'auto-entrepreneur et près d'un sur quatre prévoit d'embaucher à court terme.

Zoom

Près d'un projet de création/reprise sur trois est porté par des « moins de 30 ans ». Parmi l'ensemble de ces jeunes, 41 % sont âgés de moins de 25 ans.

Le niveau de formation des jeunes porteurs de projet est relativement plus élevé que celui de leurs aînés haut-savoyards, notamment pour les « 25 à 29 ans » : 58 % ont le baccalauréat ou un diplôme supérieur contre 54 % pour les « 30 ans ou plus ».

Moins attirés par la reprise que leurs aînés, ils sont seulement 13 % à envisager de reprendre une entreprise existante plutôt que de la créer contre 16 % pour les « 30 ans ou plus ».

On constate également un attrait plus particulier pour les secteurs du commerce, des services aux particuliers, de l'hébergement-restauration et de l'information-communication.

A noter que 31 % des projets conduits par des porteurs de moins de 25 ans sont dans le commerce contre 16 % pour les porteurs de projet de 30 ans ou plus.

Pour plus d'information sur les jeunes et la création d'entreprise, retrouvez la lettre de l'Observatoire et l'intégralité des témoignages, parus en avril 2014, sur le site : www.observatoire-creation.com.

6 3ème voie entre l'entrepreneuriat et le salariat

Le portage salarial et les coopératives d'activité et d'emploi proposent des modèles qui mêlent les aspects d'un statut d'indépendant à celui de salarié.

Focus sur ces solutions innovantes.

Le portage salarial

Le portage salarial est une forme d'emploi où l'individu porté signe avec la société de portage salarial une convention de portage qui fixe les modalités de son accueil. Il prospecte sa propre clientèle et négocie avec elle les termes de son intervention.

Une fois l'intervention définie, la société de portage signe un contrat de prestation avec l'entreprise cliente. Parallèlement, elle signe avec la personne portée un contrat de travail qui devient son salarié. La société de portage s'occupe ensuite de la facturation auprès de l'entreprise, gère les recouvrements et verse un salaire mensuel au salarié porté après déduction de frais de gestion.

Le portage salarial permet de démarrer son activité professionnelle et de tester ses capacités à entreprendre sans créer immédiatement de structure juridique. Ayant un cadre administratif et juridique renforcé, la personne portée peut ainsi se concentrer uniquement sur son cœur de métier et s'appuyer sur un réseau de compétences pluridisciplinaires. Elle bénéficie d'un accompagnement individuel et collectif personnalisé et conserve les avantages liés au statut salarié (protection sociale, chômage, régime retraite, prévoyance complémentaire…).

C'est un véritable tremplin ou complément d'activité et de nombreux profils y ont recours : des jeunes diplômés aux retraités, des demandeurs d'emploi aux salariés…

Le portage salarial concerne principalement des interventions de prestations de services, à l'exclusion des professions réglementées (avocat, architecte…). Les activités les plus fréquentes sont des activités d'expertise et de conseil dans les domaines variés comme la communication, la finance, l'informatique, les ressources humaines, la qualité, le marketing ou la formation.

En Haute-Savoie, les quatre principales sociétés de portage salarial enregistrent, en 2013, 97 nouveaux adhérents domiciliés dans le département. Au total, elles comptent près de 300 adhérents sur l'ensemble du territoire.

Info +

Les travailleurs indépendants, portés salariés ou en coopérative, en progression constante, représentent plus de 15 % des travailleurs européens et 4 % de la population active française. Parmi toutes les formes hybrides d'emploi en Europe, le portage salarial français est l'une des formes réglementaires les plus abouties.
Etude européenne sur les nouvelles formes d'emploi « Entre entrepreneur et salarié : la Troisième voie » de la Fondation ITG.

(Sources : cf. page 19 Sources / méthodologie)

Coopératives d'activité et d'emploi

L'objectif des Coopératives d'Activités et d'Emploi (CAE) est de *« construire collectivement une entreprise partagée forte où les entrepreneurs salariés peuvent s'offrir le droit du travail, une sécurité, une protection sociale, des mutualisations de charges et de compétences, des opportunités d'affaires, des outils financiers, une solidarité auxquels aucun travailleur indépendant ni aucun gérant de micro-société, ni aucun auto-entrepreneur ne pourra jamais prétendre »* (Coopérer Pour Entreprendre).

Les CAE proposent aux porteurs de projet, comme le portage salarial, un cadre juridique et une gestion administrative de l'activité. Cependant, elles leur offrent un statut d'entrepreneur-salarié et un contrat de travail à durée indéterminée évolutif en fonction du chiffre d'affaires généré. Ils perçoivent un salaire mensuel et bénéficient des avantages du statut salarié (chômage, indemnités journalières, régime prévoyance, régime de retraite général…).

Dans un 1er temps le porteur de projet bénéficie d'un accompagnement dans ses premières démarches (montage du projet, analyse du marché…). Puis, dans un 2nd temps, il devient entrepreneur salarié de la CAE. Et enfin, dans un 3ème temps, il peut soit créer son entreprise, soit devenir associé et participer activement au développement et au fonctionnement de la CAE, ou soit mettre fin à son projet si celui-ci s'avère non viable.

D'après l'URSCOP (Union régionale des sociétés coopératives) Rhône-Alpes, en 2013, les 18 CAE de la région (dont trois en Haute-Savoie) ont accueilli 545 nouvelles personnes, dont 22 domiciliées en Haute-Savoie. Le département se retrouve donc loin derrière avec seulement 4 % des nouveaux entrants.

56 % de ces nouveaux entrants sont des femmes âgées en moyenne entre 36 et 45 ans, et 80 % sont des demandeurs d'emploi ou bénéficiaires du RSA. Ils ont un niveau de formation élevé, avec 82 % d'entre eux qui possèdent au moins le baccalauréat et 40 % un niveau bac+3 ou plus. Les principaux secteurs visés sont : l'artisanat, les services aux entreprises et aux particuliers, la communication, et le BTP.

Un nouvel entrant sur quatre est sorti la même année. La principale raison évoquée est la création de son entreprise (58 %) suivi du retour à l'emploi salarié (17 %). En 2013, on compte au total 1 709 entrepreneurs accompagnés par les CAE de Rhône-Alpes.

Témoignage

« Le crapaud et la bergère » fait le choix de la coopérative d'activité

Après une première partie de carrière comme salariée chez un tapissier chambérien, Marine Batoux a lancé sa propre activité en février 2008. Prudente, la jeune femme opte alors pour une création au sein de la coopérative d'activité et d'emploi Amétis. *« Je connaissais deux personnes qui étaient associées dans cette SCOP, j'ai donc pu en mesurer les avantages avant même d'y entrer »*, retrace-t-elle, avant de dresser un bilan. *« Evoluer au sein de cette structure est un atout, cela me permet de dialoguer avec d'autres créateurs et chefs d'entreprise, de partager nos expériences et d'échanger des bonnes pratiques. Amétis permet aussi d'avoir une aide juridique au besoin, un même comptable pour tous les salariés et un suivi de nos activités par des entretiens personnalisés »*. Alors qu'elle pensait, au départ, en faire un tremplin pour démarrer, Marine Batoux inscrit donc le développement de sa société, baptisée Le crapaud et la bergère, chez Amétis dont elle est devenue associée il y a deux ans !

7 La création/reprise d'entreprise en agriculture en 2013 en Haute-Savoie

Après 5 années de recul, l'année 2013 marque une stabilisation des projets et des créations/reprises effectives dans l'agriculture. Malgré cette baisse, le niveau d'activité reste relativement proche de celui d'il y a 10 ans. Néanmoins, les profils et projets ont sensiblement évolué durant cette période, marquant des changements dans le tissu agricole savoyard.

Des porteurs de projets plus jeunes

Le nombre de porteurs de projet se stabilise après une année 2012 en retrait. La moyenne d'âge diminue passant de 28 ans à 26 ans. Près d'un porteur de projet sur deux a moins de 25 ans en 2013. La part de personnes en reconversion professionnelle est donc en retrait au profit de jeunes sortant d'un cursus initial dans l'agriculture et majoritairement issus du milieu agricole (2 porteurs de projet sur 3). Cette évolution s'explique par un secteur agricole moins attractif après plusieurs années difficiles, tant au niveau climatique que conjoncturel, et par la pression foncière du département qui vient souvent empêcher la concrétisation de projets.

Les projets présentés sont en lien direct avec ces changements de profils. Les projets laitiers sont prépondérants (80 % en 2013 contre 63 % en moyenne sur les trois dernières années) au détriment des autres productions (notamment les projets caprins, maraichage et apiculture).

La répartition géographique des porteurs de projet est assez bien distribuée sur le département. Sur ces dernières années, les projets étaient situés, pour la plupart, sur le secteur Ouest du département (Usses et Bornes, Albanais et Bassin annécien) mais l'année 2013 marque un retour de porteurs de projet sur le secteur Est « montagneux » notamment Mont-Blanc, Giffre et Haut Chablais. Cette dynamique est encourageante car même sur les secteurs « difficiles », les projets de créations/reprises sont présents.

Une stabilisation des créations / reprises d'exploitation

Tout comme le nombre de porteurs de projet, la création/reprise se stabilise sur l'année 2013. Les systèmes bovins/lait représentent toujours l'activité dominante (68 % sur 2013) et le reste se partage entre les créations/reprises d'exploitations apicoles, caprines, maraichères, horticoles et de bovins allaitants. La part des créations pures d'activité est en retrait (seulement 14 %) au profit des reprises d'exploitation (remplacement d'associé sortant, installation en supplément avec développement de l'activité…). Par exemple, un jeune peut entrer dans une société soit en remplaçant un associé souhaitant faire valoir ses droits à la retraite, soit en créant un emploi supplémentaire grâce à une augmentation de la production. Cette évolution permet d'expliquer la progression de la part des formes sociétaires : ce sont 8 projets sur 10 qui se réalisent dans un cadre sociétaire dont 50 % dans le cadre familial.

Si le volume de créations/reprises est quasiment équivalent au niveau d'il y a 10 ans, les profils ont quant à eux bien évolué. 42 % des créations/reprises étaient alors réalisées en individuel contre 23 % en moyenne sur les trois dernières années. La part des créations/reprises effectuées dans le cadre familial était également plus élevée (60 % sur les années 2000-2005 contre 46% sur 2013), comme pour l'activité laitière (↗ 12 points par rapport à 2013).

Au niveau économique, le coût d'une création/reprise a également évolué sur 10 ans. Pour rappel, cela comprend l'ensemble des investissements nécessaires pour la mise en œuvre de l'activité : rachat de parts pour les sociétés et investissements matériels, cheptel, bâtiment et foncier. En production laitière, le coût s'élève à 190 000 € en moyenne sur les trois dernières années alors qu'il n'atteignait que 130 000 € il y a 10 ans.

A noter qu'en parallèle de ces projets soutenus financièrement par l'Etat et l'Europe, d'autres créations d'exploitation se réalisent à plus petite échelle, en conservant une activité extérieure, et sur des productions plus diversifiées. L'objectif étant de se tester tout en commençant à asseoir sa structure (production et commercialisation) avant d'envisager une activité à temps plein.

Témoignage

Cyril HUGON,
exploitant laitier à La Chapelle Saint Maurice
« Se sentir soutenu est important »

Après la création d'un atelier d'élevage de génisses à La Chapelle Saint Maurice en 2008, Cyril Hugon a repris l'exploitation d'un agriculteur partant à la retraite. Un projet mené seul puisqu'il a choisi de s'installer en individuel. *« Je souhaitais créer mon exploitation de A à Z et avoir ma propre structure. Il a été nécessaire de réfléchir bien en amont le montage du projet et les nombreuses démarches administratives à réaliser pour le concrétiser. Tout ceci a été grandement facilité par un véritable travail d'accompagnement de la Chambre d'Agriculture. »* Cyril Hugon est aujourd'hui à la tête d'une exploitation de 45 vaches laitières et d'une trentaine de génisses. Il livre son lait en AOP (Appellation d'origine protégée) Reblochon. *« Le coût global de la reprise reste élevé puisqu'il a fallu racheter le cheptel et construire un bâtiment pour loger les animaux, le matériel et le fourrage. J'ai cherché à faire un bâtiment simple à moindre coût, en réalisant une partie moi-même. J'ai acheté d'occasion dès que possible et optimisé les aides financières. J'ai également pu compter sur le soutien de ma famille et de mes amis pour m'aider dans les travaux et alléger ma charge de travail quotidienne. Aujourd'hui je suis fier du chemin parcouru et d'avoir réussi à tenir le budget prévu tout en sachant que mon bâtiment pourra ensuite évoluer pour continuer à gagner en confort de travail ».*

Sources / méthodologie

Créations d'entreprises

Les statistiques de créations d'entreprises proviennent du **Répertoire SIRENE,** le répertoire des entreprises et des établissements géré par l'INSEE. Le **Répertoire SIRENE** traite le champ marchand non agricole (ou champ de l'industrie, du commerce et de l'ensemble des services). Ce champ inclut les activités financières et les activités de location de biens immobiliers.

Depuis le 1er janvier 2007, la définition des créations d'entreprises dénombrées par l'INSEE a changé. Elle s'appuie dorénavant sur les concepts harmonisés au niveau européen : une création d'entreprise correspond à l'apparition d'une unité légale exploitante n'ayant pas de prédécesseur. Il n'y a création d'entreprise que si elle s'accompagne de la mise en œuvre de nouveaux moyens de production.

Reprises d'entreprises

Les statistiques de reprises d'entreprises proviennent d'une méthode de chiffrement de la reprise d'entreprise mise en place par l'Observatoire avec le cabinet TMO Régions, à partir des fichiers de la CCI et la Chambre de Métiers et de l'Artisanat de la Haute-Savoie. Elles portent également sur le champ marchand non agricole.

Cette méthode, inédite en France, redéfinit les contours économiques et les niveaux de reprise grâce à des indicateurs clés : maintien de l'activité dans le même lieu, continuation de l'activité, reprise des moyens de production et reprise de clientèle.

Défaillances d'entreprises

Les statistiques de défaillances d'entreprises proviennent d'une analyse réalisée par la société Altares qui collecte l'ensemble des jugements auprès des tribunaux d'Instance ou des chambres commerciales des Tribunaux d'Instance ou de Grande Instance.

Les statistiques de défaillances d'entreprises couvrent l'ensemble des jugements prononçant, soit l'ouverture d'une procédure de redressement judiciaire, soit directement la liquidation judiciaire. Elles ne tiennent pas compte de l'issue des procédures : liquidation ou redressement par continuation ou reprise.

La notion de défaillance s'inscrit dans la notion plus large de cessation d'entreprise qui correspond à l'arrêt total de l'activité de l'entreprise quelle qu'en soit l'origine.

Statistiques des créations/ reprises en agriculture

Les statistiques de créations / reprises en agriculture en Haute-Savoie proviennent directement des données de la Chambre d'Agriculture Savoie Mont-Blanc.

N.B. : Un partenariat technique a été signé en 2011 entre l'Observatoire de la création d'entreprise en Haute-Savoie et la Chambre d'Agriculture Savoie Mont-Blanc dans le but de compléter son analyse basée dans un premier temps sur le champ marchand non agricole.

Profil des porteurs de projet

Les données concernant le profil des porteurs de projet haut-savoyards sont issues d'un échantillon de 3 115 porteurs de projet ayant présenté leur projet à la CCI ou la Chambre de Métiers et de l'Artisanat de la Haute-Savoie entre le 1er janvier et le 31 décembre 2013.

N.B. : Un partenariat technique a été signé en 2006 entre l'Observatoire de la Création d'Entreprise en Haute-Savoie et la Chambre de Métiers et de l'Artisanat de la Haute-Savoie pour permettre une étude globale du profil du porteur de projet

Structures de portage salarial et coopératives d'activité et d'emploi

3ème voie entre l'entrepreneuriat et le salariat, ces structures innovantes sont encadrées et reconnues par la législation.

- Régi par l'article L. 1251-64 du Code du travail, le portage salarial a été reconnu par la loi de modernisation du marché du travail du 25 juin 2008. Les partenaires sociaux ont signé, le 24 juin 2010, un accord pour encadrer le portage. Un arrêté ministériel du 24 mai 2013, publié au Journal officiel le 8 juin 2013, a permis d'étendre les stipulations de l'accord à toutes les entreprises de portage salarial. Il encadre et précise désormais les cas de recours à cette forme d'activité.
- Les CAE sont des SCOP, elles sont donc encadrées par la loi de 1947 portant statut de la coopération, et la loi de 1978 définissant le statut de la société coopérative de production. Cependant, elles ne sont pas mentionnées en tant que telles dans les textes législatifs, c'est pourquoi, le 31 juillet 2014, la 1ère loi relative à l'ESS a été adoptée permettant de définir clairement ce concept.

Les statistiques sur les sociétés de portage salarial sont issues des données agglomérées des principales structures localisées sur le département. Les statistiques sur les coopératives d'activité et d'emploi proviennent directement des données harmonisées de l'Union régionale des sociétés coopératives de Rhône-Alpes.

Les travaux de l'Observatoire de la Création d'Entreprise en Haute-Savoie sont l'expression d'un partenariat entre l'Agence Economique Départementale et la CCI Haute-Savoie en association avec ses partenaires Création/Transmission :

Partenaires techniques de l'Observatoire de la Création d'Entreprise :

Edité par la CCI Haute-Savoie et l'Agence Economique Départementale
Date de parution : Octobre 2014
Tirage : 3 000 exemplaires
N° ISSN 1774-9034

www.observatoire-creation.com

PEFC 10-31-1143 / Certifié PEFC

Octobre 2014- Copyright Observatoire de la Création d'Entreprise en Haute-Savoie : toute reproduction, totale ou partielle, des données contenues dans ce rapport est interdite sans l'accord préalable et écrit de la CCI Haute-Savoie ou mention de la source.
Crédits photos : CCI Haute-Savoie / Dixdix / Scorpius / Photothèque mairie d'Annecy - I. Morisseau / Agence Economique Départementale / Savoie Mont-Blanc/Smit/Zvardon / Transports Publics Genevois - ©AM Aeschlimann / Photoalto / Digital Vision at Getty Images.
Design et impression KALISTENE